



รายงานการประชุม คณะกรรมการสถานศึกษาขั้นพื้นฐานโรงเรียนวัดกุฎีเตี้ย  
ครั้งที่ ๑/๒๕๖๙

วันอังคารที่ ๑๒ พฤษภาคม พ.ศ. ๒๕๖๙ เวลา ๐๙.๐๐ น.

ณ ห้องประชุมโรงเรียนวัดกุฎีเตี้ย ตำบลอาษา อำเภอบ้านนา จังหวัดนครนายก

\*\*\*\*\*

**ผู้เข้าร่วมการประชุม**

๑. นายภูกิจ ไกลพาล	ประธานคณะกรรมการสถานศึกษา
๒. นายปราโมทย์ บำรุงวงษ์	กรรมการผู้แทนองค์กรชุมชน
๓. นางกาญจนา ผลบุญ	กรรมการผู้แทนผู้ปกครอง
๔. พระครูรัตนธรรมประยุต	กรรมการผู้แทนองค์กรศาสนา
๕. นางทอง เจริญจันทร์	กรรมการผู้แทนองค์กรปกครองส่วนท้องถิ่น
๖. นางยุพา ประเสริฐทรัพย์	กรรมการผู้ทรงคุณวุฒิ
๗. นายธนัท กอบแก้ว	กรรมการผู้แทนศิษย์เก่า
๘. นางนัยนา วงศ์ศิริ	กรรมการผู้แทนครู
๙. นายวิลาศ เสมา	กรรมการและเลขานุการ

**ผู้ไม่เข้าร่วมประชุม**

เปิดประชุมเวลา ๐๙.๒๐ น.

**ระเบียบวาระที่ ๑ เรื่องที่ประธานแจ้งในที่ประชุมทราบ**

ประธานคณะกรรมการสถานศึกษากล่าวเปิดการประชุม ขอขอบคุณคณะกรรมการสถานศึกษาทุกท่านที่ร่วมพัฒนาโรงเรียน

๑. การสร้างห้องน้ำให้กับนักเรียนที่เรียนอาคารเรียน ๑ บ้านสระโบสถ์ (ชั้น ป.๑ ป.๒ ป.๕) สนับสนุนจากประธานคณะกรรมการกับพระครูรัตนธรรมประยุต

**มติที่ประชุม รับทราบ**

**ระเบียบวาระที่ ๒ รับรองรายงานการประชุม**

รับรองรายงานการประชุม ครั้งที่ ๓/๒๕๖๘ วันที่ ๗ พฤศจิกายน พ.ศ. ๒๕๖๘

มติที่ประชุม รับรองรายงานการประชุม ครั้งที่ ๓/๒๕๖๘ วันที่ ๗ พฤศจิกายน พ.ศ. ๒๕๖๘

**ระเบียบวาระที่ ๓ เรื่องสืบเนื่อง**

- ไม่มี

มติที่ประชุม -ไม่มี

ระเบียบวาระที่ ๔ ../

**ระเบียบวาระที่ ๔ เรื่องเสนอให้ที่ประชุมทราบ**

**๔.๑ รายงานผลการดำเนินงานของโรงเรียนในปีการศึกษา ๒๕๖๘**

๑) รายงานผลการเข้าศึกษาต่อในระดับชั้นมัธยมศึกษาปีที่ ๑  
ของนักเรียนชั้นประถมศึกษาปีที่ ๖ ที่สำเร็จการศึกษา ปีการศึกษา ๒๕๖๘

จำนวน นักเรียนทั้งหมด	สำเร็จการศึกษา				เรียนต่อ ม.๑				ไม่ศึกษาต่อ			
	ชาย	หญิง	รวม	%	ชาย	หญิง	รวม	%	ชาย	หญิง	รวม	%
๑๕	๖	๙	๑๕	๑๐๐	๖	๙	๑๕	๑๐๐	-	-	-	-

หมายเหตุ	โรงเรียนบ้านนา “นายกพิทยากร”	จำนวน ๗ คน	คิดเป็นร้อยละ ๔๖.๖๗
	โรงเรียนนายกวัดฒนากร	จำนวน ๔ คน	คิดเป็นร้อยละ ๒๖.๖๗
	โรงเรียนเลขาธิการมกิตต์วิทย์วิทยาคม	จำนวน ๓ คน	คิดเป็นร้อยละ ๒๐.๐๐
	โรงเรียนปิยชาติพัฒนา ในพระราชูปถัมภ์ฯ	จำนวน ๑ คน	คิดเป็นร้อยละ ๖.๖๘

มติที่ประชุม รับทราบ

**๒) รายงานผลการรับนักเรียน ประจำปีการศึกษา ๒๕๖๙**

ระดับชั้น	จำนวนนักเรียน			
	ชาย	หญิง	รวม	หมายเหตุ
อนุบาล ๒	๑๕	๘	๒๓	
ประถมศึกษาปีที่ ๑	๑๑	๑๑	๒๒	

มติที่ประชุม รับทราบ

**๓) รายงานยอดนักเรียน ประจำปีการศึกษา ๒๕๖๙**

ชั้น	จำนวนห้อง	จำนวนนักเรียน (คน)		
		ชาย	หญิง	รวม
อ.๒ (๔ ขวบ)	๑	๑๕	๘	๒๓
อ.๓ (๕ ขวบ)	๑	๗	๘	๑๕
<b>รวมอนุบาล</b>	<b>๒</b>	<b>๒๒</b>	<b>๑๖</b>	<b>๓๘</b>
ป.๑	๑	๑๑	๑๑	๒๒
ป.๒	๑	๑๔	๘	๒๒
ป.๓	๑	๘	๑๓	๒๑
ป.๔	๑	๑๓	๑๗	๓๐
ป.๕	๑	๑๒	๖	๑๘
ป.๖	๑	๑๓	๙	๒๒
<b>รวมประถม</b>	<b>๖</b>	<b>๗๑</b>	<b>๖๔</b>	<b>๑๓๕</b>
<b>รวมทั้งหมด</b>	<b>๘</b>	<b>๙๓</b>	<b>๘๐</b>	<b>๑๗๓</b>

มติที่ประชุม รับทราบ

๕) รายงานผลการทดสอบทางการศึกษา ปีการศึกษา ๒๕๖๘ (เอกสารแนบท้ายหมายเลข ๑ )

- ผลการประเมินการอ่าน (RT) ชั้นประถมศึกษาปีที่ ๑
- ผลการประเมินคุณภาพผู้เรียน NT ชั้นประถมศึกษาปีที่ ๓
- ผลการทดสอบ O-NET นักเรียนชั้นประถมศึกษาปีที่ ๖

มติที่ประชุม รับทราบ

๖) อัตรากำลังข้าราชการครูและบุคลากรทางการศึกษา ประจำปีการศึกษา ๒๕๖๙

- ผู้บริหารสถานศึกษา จำนวน ๑ คน
- ข้าราชการครู จำนวน ๑๐ คน
- ครูอัตราจ้าง จำนวน ๑ คน (งบประมาณเงินรายได้สถานศึกษา)
- บุคลากรทางการศึกษา จำนวน ๒ คน ประกอบด้วย
  - ครูธุรการโรงเรียน จำนวน ๑ คน
  - นักการภารโรง จำนวน ๑ คน

รวมทั้งสิ้น ๑๔ คน

ที่	ชื่อ - ชื่อสกุล	ตำแหน่ง/วิทยฐานะ	วุฒิ	วิชา เอก	สอนวิชา/ ชั้น
๑	นายวิลาศ เสมา	ผู้อำนวยการชำนาญการพิเศษ	ศษ.ม.	บริหารการศึกษา	
๒	นางนัยนา วงศ์ศิริ	ครูชำนาญการพิเศษ	ค.บ.	ประถมศึกษา	ป.๓
๓	นายนันทนถา นารถดนตรี	ครูชำนาญการพิเศษ	ค.บ.	ประถมศึกษา	ป.๑-๖
๔	นางสาวสาคร วุฒิสักดิ์ชัยกุล	ครูชำนาญการพิเศษ	ค.บ. ค.ม.	การศึกษาปฐมวัย การศึกษาปฐมวัย	อนุบาล ๓
๕	นางสาวนิรัตน์ตา ปานประเสริฐแสง	ครูชำนาญการพิเศษ	กศ.บ. ศษ.ม.	การสอนภาษาไทย บริหารการศึกษา	ป.๒, ๔-๖
๖	นางสาวนิภาวรรณ สรหงษ์	ครูชำนาญการพิเศษ	กศ.บ. ศษ.ม.	วิทยาศาสตร์ทั่วไป บริหารการศึกษา	ป.๔-๖
๗	นางสาวนัฐริกา คำเงิน	ครูชำนาญการ	ค.บ.	ปฐมวัย	อนุบาล ๒
๘	นางสาววันวิสาข์ ศรีผดุง	ครู	ค.บ.	พลศึกษา	ป.๑-๖
๙	นางสุลาถีวรรณ ประเสริฐศิลป์	ครู	ค.บ.	คณิตศาสตร์	ป.๔-๖
๑๐	นางสาวจุฬาลักษณ์ แก้วอินทร์ชัย	ครู	ศศ.บ.	ภาษาอังกฤษ	ป.๑-๖
๑๑	นางสาวพิมพ์ประพา สังขฤทธิ์	ครู	ค.บ.	นาฏศิลป์ไทย	ป.๑-๖
๑๒	นายธนต์ กอบแก้ว	ครูอัตราจ้าง	ค.บ.	ภาษาไทย	ป.๑
๑๓	นางสาวช่อทิพย์ วิบูลย์	เจ้าหน้าที่ธุรการ	วท.บ.	คหกรรมศาสตร์	
๑๔	นายบัญชาภัก บำรุงวงศ์	นักการภารโรง	ม.๖		

มติที่ประชุม รับทราบ

๗) รายงานผลการใช้จ่ายงบประมาณ ตามแผนปฏิบัติการประจำปีการศึกษา ๒๕๖๘

ที่	ประเภทเงินงบประมาณ	คงเหลือ	หมายเหตุ
๑	เงินอุดหนุนรายหัว	๕๐,๖๗๖.๑๖	ดำเนินการเป็นงบเหลือจ่าย
๒	เงินกิจกรรมพัฒนาผู้เรียน	๕๕,๑๓๓	รวมยอดในแผนปฏิบัติการปีการศึกษา ๒๕๖๙
๓	เงินรายได้สถานศึกษา	๕,๗๔๘.๒๓	

มติที่ประชุม รับทราบ

๘) การเตรียมความพร้อมเปิดภาคเรียนที่ ๑ ปีการศึกษา ๒๕๖๙

(เอกสารแนบท้ายหมายเลข ๒)

มติที่ประชุม รับทราบ

๙) การประชุมผู้ปกครองนักเรียน ภาคเรียนที่ ๑ ปีการศึกษา ๒๕๖๙

- วันอาทิตย์ที่ ๑๗ พฤษภาคม พ.ศ.๒๕๖๙ เวลา ๐๙.๐๐ น. ณ อาคารเอนกประสงค์วัดกุฎีเตี้ย

มติที่ประชุม รับทราบ

๑๐) การแจกเงินค่าเครื่องแบบและค่าอุปกรณ์การเรียน ภาคเรียนที่ ๑ ปีการศึกษา ๒๕๖๙

(เอกสารแนบท้ายหมายเลข ๓)

- เงินค่าอุปกรณ์การเรียน สำหรับนักเรียนทุกคน ระดับชั้นอนุบาล คนละ ๑๔๕ บาท
- เงินค่าเครื่องแบบนักเรียน สำหรับนักเรียนทุกคน ระดับชั้นอนุบาล คนละ ๓๒๕ บาท
- เงินค่าอุปกรณ์การเรียน สำหรับนักเรียนทุกคน ระดับชั้นประถมศึกษา คนละ ๒๒๐ บาท
- เงินค่าเครื่องแบบนักเรียน สำหรับนักเรียนทุกคน ระดับชั้นอนุบาล คนละ ๔๐๐ บาท

มติที่ประชุม รับทราบ

๑๑) สรุปผลการประชุมผู้ปกครองนักเรียน ภาคเรียนที่ ๒/๒๕๖๘

(เอกสารแนบท้ายหมายเลข ๒)

มติที่ประชุม รับทราบ

๑๒) การเก็บเงินค่าประกันอุบัติเหตุ ประจำปีการศึกษา ๒๕๖๙

- ค่าประกันอุบัติเหตุ คนละ ๑๕๐ บาท กับบริษัทสยามสไมล์ มติที่ประชุมให้เก็บกับผู้ปกครอง

มติที่ประชุม รับทราบ

๑๓) มาตรการลดภาระค่าใช้จ่ายผู้ปกครอง (สพฐ. ๒๕๖๙) (๗ ข้อ)

(เอกสารแนบท้ายหมายเลข ๔)

มติที่ประชุม รับทราบ

๑๔) สรุปผลการดำเนินงานในปีการศึกษา ๒๕๖๘ โรงเรียนวัดกุฎีเตี้ย

มติที่ประชุม รับทราบ

## ระเบียบวาระที่ ๕ เรื่องเสนอเพื่อพิจารณา

๕.๑ โรงเรียนเสนอการใช้มาตรฐานการศึกษาของสถานศึกษาระดับปฐมวัย และระดับการศึกษาขั้นพื้นฐานเพื่อการประกันคุณภาพภายในของสถานศึกษา ปีการศึกษา ๒๕๖๙ ขอความเห็นชอบจากคณะกรรมการสถานศึกษาขั้นพื้นฐานโรงเรียนวัดกุฎีเตี้ย

**มติที่ประชุม เห็นชอบ**

๕.๒ โรงเรียนเสนอการใช้หลักสูตรสถานศึกษาระดับปฐมวัยและระดับการศึกษาขั้นพื้นฐาน แก้ไขเพิ่มเติม พุทธศักราช ๒๕๖๙ ขอความเห็นชอบจากคณะกรรมการสถานศึกษาขั้นพื้นฐานโรงเรียนวัดกุฎีเตี้ย

**มติที่ประชุม เห็นชอบ**

๕.๓ โรงเรียนเสนอการใช้งบประมาณเหลือจ่ายจากแผนปฏิบัติการประจำปีการศึกษา ๒๕๖๘ ขอความเห็นชอบจากคณะกรรมการสถานศึกษาขั้นพื้นฐานโรงเรียนวัดกุฎีเตี้ย

**มติที่ประชุม เห็นชอบ**

๕.๔ โรงเรียนเสนอการรายงานประจำปีของสถานศึกษา (Self – Assessment Report : SAR) ปีการศึกษา ๒๕๖๘ โรงเรียนวัดกุฎีเตี้ย ในการประกันคุณภาพภายในสถานศึกษา ขอความเห็นชอบจากคณะกรรมการสถานศึกษาขั้นพื้นฐานโรงเรียนวัดกุฎีเตี้ย

**มติที่ประชุม เห็นชอบ**

๕.๕ โรงเรียนเสนอการใช้แผนปฏิบัติการประจำปีการศึกษา ๒๕๖๙ ขอความเห็นชอบจากคณะกรรมการสถานศึกษาขั้นพื้นฐานโรงเรียนวัดกุฎีเตี้ย

**มติที่ประชุม เห็นชอบ**

๕.๖ โรงเรียนเสนอระเบียบการแต่งกาย ทรงผมของนักเรียนประจำปีการศึกษา ๒๕๖๙ ขอความเห็นชอบจากคณะกรรมการสถานศึกษาขั้นพื้นฐานโรงเรียนวัดกุฎีเตี้ย เห็นชอบให้นักเรียน ป.๑-ป.๕ ทรงผมนักเรียน และ ชั้นป.๖ รองทรงสูงได้

**มติที่ประชุม เห็นชอบ**

๕.๗ โรงเรียนเสนอการตั้งชื่ออาคารเรียน สปช. ๑๐๕/๒๙ บันไดขึ้น ๒ ข้าง หลังใหม่ ขอความเห็นชอบจากคณะกรรมการสถานศึกษาขั้นพื้นฐานโรงเรียนวัดกุฎีเตี้ย เห็นชอบให้ใช้ชื่ออาคารเรียนเฉลิมพระเกียรติ ๘๖ ปี

**มติที่ประชุม เห็นชอบ**

๕.๘ พิจารณาการดูแลความปลอดภัยและสภาพแวดล้อมในโรงเรียน ทางประธานคณะกรรมการเสนอให้ดำเนินการจัดทำรั้วโรงเรียนเพื่อความปลอดภัยของนักเรียน แยกกับบุคคลภายนอกไม่ให้เข้ามาภายในโรงเรียน

**มติที่ประชุม เห็นชอบ**

๕.๘ พิจารณาการระดมทรัพยากรเพื่อพัฒนาการศึกษา ๘๖ ปีโรงเรียนวัดกุฎีเตี้ย เพื่อนำมาปรับปรุงพัฒนาอาคารเรียน สถานที่  
มติที่ประชุม เห็นชอบ

ระเบียบวาระที่ ๖ เรื่องอื่นๆ

๑. การเช็คหม้อแปลงไฟฟ้า เพื่อเปลี่ยน เนื่องจากโรงเรียนได้ก่อสร้างอาคารเรียนย่อมต้องมีการใช้ไฟฟ้าที่เพิ่มขึ้น ทางพระครูรัตนธรรมประยุต ได้มอบหมายให้ประธานคณะกรรมการสถานศึกษาประสานงานกับทางไฟฟ้าบ้านนา และจะออกค่าใช้จ่ายในการเปลี่ยนหม้อแปลงไฟฟ้าให้กับทางโรงเรียน

ลงชื่อ นายวิลาศ เสมา ผู้จัดทำรายงานการประชุม  
(นายวิลาศ เสมา)  
คณะกรรมการและเลขานุการ

ลงชื่อ นายภูกิจ ไกลพาล ผู้ตรวจรายงานการประชุม  
(นายภูกิจ ไกลพาล)  
ประธานคณะกรรมการสถานศึกษาขั้นพื้นฐาน

เอกสารแนบท้ายหมายเลข ๑

ผลการประเมินคุณภาพการศึกษาขั้นพื้นฐาน ปีการศึกษา ๒๕๖๘

๑.๑ ผลการทดสอบทางการศึกษาระดับชาตินขั้นพื้นฐาน (O-NET)



๑.๒ ผลการทดสอบความสามารถพื้นฐานของผู้เรียนระดับชาติ (NT)

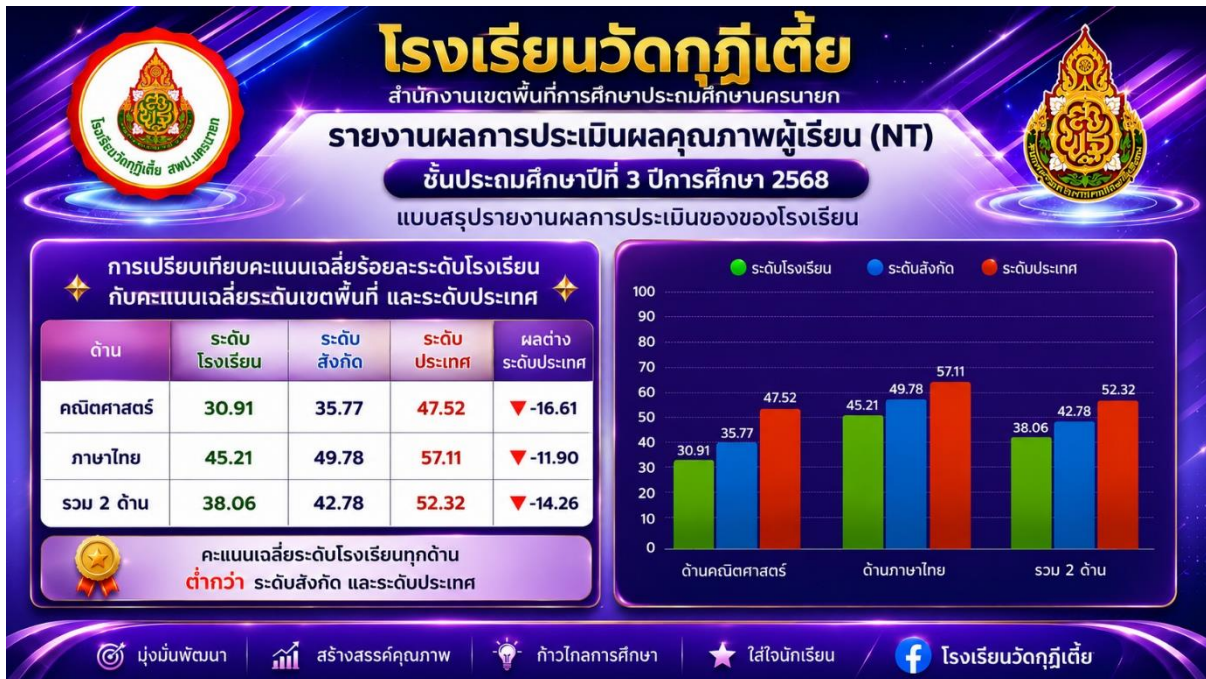

๑.๓ ผลการประเมินความสามารถด้านการอ่านออกของผู้เรียน (RT)



**โรงเรียนวัดกุฎีเตี้ย**  
Watkedeetear School  
สำนักงานเขตพื้นที่การศึกษาประถมศึกษานครนายก

โรงเรียนคุณภาพประจำตำบล

ขอแสดงความยินดีกับนักเรียนที่สอบผ่านคัดเลือกห้องเรียน  
โครงการส่งเสริมศักยภาพผู้เรียนด้านภาษาอังกฤษ (Special English Program : SEP)  
เข้าศึกษาต่อระดับชั้นมัธยมศึกษาปีที่ 1 ปีการศึกษา 2569  
โรงเรียนบ้านนา “นายกพิทยากร”

เด็กชายรณกฤต ทองกำเหนิด  
นักเรียนชั้นประถมศึกษาปีที่ 6

เด็กหญิงอภิชญา แจ่มใส  
นักเรียนชั้นประถมศึกษาปีที่ 6

เด็กหญิงหทัยรัตน์ งามสมชล  
นักเรียนชั้นประถมศึกษาปีที่ 6

เด็กหญิงเบญจวรรณ มะลิอ่อน  
นักเรียนชั้นประถมศึกษาปีที่ 6

โรงเรียนวัดกุฎีเตี้ย นครนายก 089-232-2230 watkedeetearschool@gmail.com

## เอกสารแนบท้ายหมายเลข ๒

การเตรียมความพร้อมเปิดภาคเรียนที่ ๑ ปีการศึกษา ๒๕๖๙



# BACK TO SCHOOL

## สพฐ.ห่วงใย

### เป็นอย่า

มาตรการเตรียมความพร้อมก่อนเปิดภาคเรียน 1/2569

## โรงเรียนวัดกุฎีเตี้ย

### 1 ความปลอดภัย ในสถานศึกษา

- ✓ ปรับปรุงอาคารเรียน และสภาพแวดล้อมให้ปลอดภัย
- ✓ ติดตั้งระบบ CCTV และระบบรักษาความปลอดภัย
- ✓ ติดเครื่องสูดอากาศภายในห้องเรียน
- ✓ สร้างจิตสำนึกความปลอดภัย ให้กับนักเรียน

### 2 เสริมโอกาสการเรียนรู้ & ภูมิคุ้มกันชีวิต

- ✓ พัฒนาคุณภาพการเรียนรู้ ตามศักยภาพของโรงเรียน
- ✓ ส่งเสริมทักษะในศตวรรษที่ 21 และ Soft Skills
- ✓ บูรณาการคุณธรรม จริยธรรม และจิตสาธารณะ
- ✓ ดูแลสุขภาพกาย ใจ และอารมณ์ ของผู้เรียน

### 3 เครือข่ายความร่วมมือ

- ✓ สร้างความร่วมมือกับผู้บริหาร และชุมชน
- ✓ บูรณาการความร่วมมือ ทุกภาคส่วน
- ✓ ร่วมกันพัฒนาและดูแลนักเรียน อย่าง
- ✓ สื่อสาร เฝ้าระวัง เข้าใจ ร่วมกัน

### 4 แผนเผชิญเหตุ (Emergency Plan)

- ✓ จัดทำแผนเผชิญเหตุ ครบถ้วนทุกสถานการณ์
- ✓ จัดแผนเผชิญเหตุ อย่างสม่ำเสมอ
- ✓ เตรียมบุคลากรและระบบ สื่อสารให้พร้อมใช้งาน
- ✓ สร้างความคุ้นเคยเข้าใจ ให้กับนักเรียนและบุคลากร

**สร้างโรงเรียนที่ ปลอดภัย + คุณภาพ + เท่าเทียม**

#เปิดเทอมอย่างปลอดภัย #เรียนดีมีความสุข #สพฐ.ห่วงใย #โรงเรียนวัดกุฎีเตี้ย

## เสียงสะท้อนจากผู้ปกครอง: สรุปความพึงพอใจโรงเรียนวัดกุฎีเตี้ย (ภาคเรียนที่ 2/2568)

สรุปผลจากการประเมินผู้ปกครองจำนวน 53 ท่าน ครอบคลุมระดับชั้นอนุบาลถึงประถมศึกษา โดยภาพรวมมีความพึงพอใจอยู่ในระดับ "มากที่สุด" ทั้งในส่วนของการจัดกิจกรรมประชุม (4.40) และการดำเนินงานภาพรวมของโรงเรียน (4.48) สะท้อนถึงความเชื่อมั่นต่อการบริหารจัดการและคุณภาพของบุคลากร

จุดแข็งและความเชื่อมั่นของผู้ปกครอง

**88%** มุ่งมั่นร่วมกิจกรรมต่อ

ผู้ปกครองส่วนใหญ่ยินดีที่จะ-กลับมาร่วมกิจกรรมประชุมในครั้งหน้า สะท้อนถึงความสัมพันธ์อันดีระหว่างบ้านและโรงเรียน

### ความเชื่อมั่นสูงสุดด้านการบริหารและบริการ

การบริหารจัดการของผู้บริหาร และการให้คำแนะนําของครูที่ปรึกษา ได้รับคะแนนสูงสุด

### สภาพแวดล้อมที่น่าพึงพอใจ

การพัฒนาอาคารสถานที่ได้รับคะแนนในระดับมากที่สุด (4.55) สร้างภาพลักษณ์ที่ดีให้กับสถานศึกษา

เปรียบเทียบคะแนนเฉลี่ยใน 3 ด้านหลักที่สำคัญ

รายการประเมิน	ค่าเฉลี่ย (X̄)	ระดับความพึงพอใจ
1. การบริหารงานของผู้บริหาร	4.58	มากที่สุด
2. การให้บริการและข้อมูลของครู	4.49	มากที่สุด
3. การพัฒนาระบบ ICT และคอมพิวเตอร์	4.42	มาก

พื้นที่เพื่อการพัฒนาและข้อเสนอแนะ

### ยกระดับระบบ ICT และความกระชับ

ผู้ปกครองเสนอให้พัฒนาระบบคอมพิวเตอร์และปรับช่วงเวลาของกิจกรรมให้มีความกระชับและเหมาะสมยิ่งขึ้น

### เน้นทักษะแห่งอนาคตและระเบียบวินัย

ต้องการให้เน้นทักษะการอ่าน ภาษาต่างประเทศ ความกล้าแสดงออก และการฝึกวินัยให้นักเรียน

### ปรับปรุงสิ่งอำนวยความสะดวกในห้องเรียน

มีข้อเสนอแนะให้เพิ่มพัดลมในห้องเรียน (โดยเฉพาะชั้น ป.3) และปรับปรุงห้องน้ำบริเวณอาคารเรียน



**1. ค่าจัดการเรียนการสอน**  
เงินอุดหนุนรายหัวโรงเรียนทั่วไป

• ก่อนประถมศึกษา	2,040 บาท/คน/ปี (1,020 บาท/คน/ภาคเรียน)
• ประถมศึกษา	2,280 บาท/คน/ปี (1,140 บาท/คน/ภาคเรียน)
• มัธยมศึกษาตอนต้น	4,200 บาท/คน/ปี (2,100 บาท/คน/ภาคเรียน)
• มัธยมศึกษาตอนปลาย	4,560 บาท/คน/ปี (2,280 บาท/คน/ภาคเรียน)
• ชั้น ปวช. 1 - 3 (สถานประกอบการ)	14,083 บาท/คน/ปี (7,041 บาท/คน/ภาคเรียน)

**3. ค่าอุปกรณ์การเรียน**

• ก่อนประถมศึกษา	290 บาท/คน/ปี (145 บาท/คน/ภาคเรียน)
• ประถมศึกษา	440 บาท/คน/ปี (220 บาท/คน/ภาคเรียน)
• มัธยมศึกษาตอนต้น	520 บาท/คน/ปี (260 บาท/คน/ภาคเรียน)
• มัธยมศึกษาตอนปลาย	520 บาท/คน/ปี (260 บาท/คน/ภาคเรียน)
• ชั้น ปวช. 1 - 3 (สถานประกอบการ)	520 บาท/คน/ปี (260 บาท/คน/ภาคเรียน)

**2. ค่าหนังสือเรียน**  
มูลค่าหนังสือต่อชุด

• ก่อนประถมศึกษา	200 บาท/คน/ปี
• ชั้นประถมศึกษาปีที่ 1	656 บาท/คน/ปี
• ชั้นประถมศึกษาปีที่ 2	650 บาท/คน/ปี
• ชั้นประถมศึกษาปีที่ 3	653 บาท/คน/ปี
• ชั้นประถมศึกษาปีที่ 4	707 บาท/คน/ปี
• ชั้นประถมศึกษาปีที่ 5	846 บาท/คน/ปี
• ชั้นประถมศึกษาปีที่ 6	859 บาท/คน/ปี
• ชั้นมัธยมศึกษาปีที่ 1	808 บาท/คน/ปี
• ชั้นมัธยมศึกษาปีที่ 2	921 บาท/คน/ปี
• ชั้นมัธยมศึกษาปีที่ 3	996 บาท/คน/ปี
• ชั้นมัธยมศึกษาปีที่ 4	1,384 บาท/คน/ปี
• ชั้นมัธยมศึกษาปีที่ 5	1,326 บาท/คน/ปี
• ชั้นมัธยมศึกษาปีที่ 6	1,164 บาท/คน/ปี
• ชั้น ปวช. 1 - 3 (สถานประกอบการ)	2,000 บาท/คน/ปี

**4. ค่าเครื่องแบบนักเรียน**

• ก่อนประถมศึกษา	325 บาท/คน/ปี
• ประถมศึกษา	400 บาท/คน/ปี
• มัธยมศึกษาตอนต้น	500 บาท/คน/ปี
• มัธยมศึกษาตอนปลาย	550 บาท/คน/ปี
• ชั้น ปวช. 1 - 3 (สถานประกอบการ)	950 บาท/คน/ปี

**5. ค่ากิจกรรมพัฒนาคุณภาพผู้เรียน**

• ก่อนประถมศึกษา	570 บาท/คน/ปี (285 บาท/คน/ภาคเรียน)
• ประถมศึกษา	630 บาท/คน/ปี (315 บาท/คน/ภาคเรียน)
• มัธยมศึกษาตอนต้น	1,180 บาท/คน/ปี (590 บาท/คน/ภาคเรียน)
• มัธยมศึกษาตอนปลาย	1,260 บาท/คน/ปี (630 บาท/คน/ภาคเรียน)
• ชั้น ปวช. 1 - 3 (สถานประกอบการ)	1,260 บาท/คน/ปี (630 บาท/คน/ภาคเรียน)

หมายเหตุ : อัตราข้างต้นเป็นอัตราเงินอุดหนุนรายหัว/คน/ปี และในวงเล็บคืออัตราเงินอุดหนุนรายหัว/คน/ภาคเรียน

**มุ่งยกระดับคุณภาพการศึกษา**  
ลดความเหลื่อมล้ำ สร้างโอกาสทางการศึกษา  
เพื่อนาคตที่ดีกว่า ของเด็กไทยทุกคน

ข้อมูลเพื่อการวางแผนและพัฒนาคุณภาพการศึกษา  
โดย สำนักงานนโยบายและแผนการศึกษาขั้นพื้นฐาน  
สำนักงานคณะกรรมการการศึกษาขั้นพื้นฐาน  
กระทรวงศึกษาธิการ

Ins. 0 2288 5851, 0 2280 5512 <http://www.bopp.go.th>

#สนับสนุนการศึกษา #งบอุดหนุนรายหัว #เด็กไทยเรียนดี #โอกาสทางการศึกษา #เรียนดีมีอนาคต



# 7 มาตรการ ลดภาระค่าใช้จ่ายผู้ปกครอง

- 1 ลดหรือผ่อนผันการเก็บเงินบำรุงการศึกษา
- 2 ยกเว้นหรือผ่อนผันการแต่งเครื่องแบบนักเรียน ลูกเสือ เนตรนารี ยุวกาชาด หรือเครื่องแต่งกายอื่นๆ ตามความเหมาะสม
- 3 ลดหรืองดการใช้วัสดุ อุปกรณ์การเรียนที่เพิ่มภาระค่าใช้จ่าย
- 4 ลดหรืองดการจัดซื้อหนังสือเสริมหลักสูตรนอกเหนือจาก 8 กลุ่มสาระการเรียนรู้
- 5 ลดหรืองดการจัดกิจกรรมที่ต้องเรียกเก็บเงินเพิ่มจากผู้ปกครองนักเรียน
- 6 ลดหรืองดการมอบหมายให้นักเรียนจัดทำชิ้นงาน หรือโครงงาน ที่เป็นการเพิ่มภาระค่าใช้จ่าย
- 7 **ประยุกต์ใช้เทคโนโลยีดิจิทัล** เพื่อการบริหารจัดการศึกษา และการจัดการเรียนการสอน



ทั้งนี้ ให้สถานศึกษาพิจารณาดำเนินการตามมาตรการเพื่อลดภาระค่าใช้จ่ายของผู้ปกครองนักเรียน ตามความเหมาะสมและบริบทของสถานศึกษา



ประกาศ สพฐ.

เรื่อง มาตรการลดภาระค่าใช้จ่ายของผู้ปกครอง  
ในสถานการณ์วิกฤตพฤษภาคม ปีการศึกษา 2569



ศูนย์สารนิเทศการศึกษาขั้นพื้นฐาน



กระทรวงศึกษาธิการ  
MINISTRY OF EDUCATION

# ศร. “ย้ำชัดทุกโรงเรียน ต้องลดภาระผู้ปกครองทันที”

## ไม่มีข้อยกเว้น • ปฏิบัติจริงทั่วประเทศ

📅 วันที่ 2 พฤษภาคม 2569

กระทรวงศึกษาธิการยกระดับนโยบาย “ลดภาระค่าใช้จ่ายผู้ปกครอง” จาก “ขอความร่วมมือ” สู่ “การปฏิบัติจริง” ครอบคลุมทุกสถานศึกษาทั่วประเทศ เพื่อบรรเทาภาระค่าใช้จ่ายของผู้ปกครองอย่างเป็นรูปธรรม

นายประเสริฐ จันทรรวงทอง  
รัฐมนตรีว่าการกระทรวงศึกษาธิการ

### มาตรการที่ 1 ลดค่าใช้จ่ายทันที

ปรับระเบียบให้สอดคล้องสถานการณ์เศรษฐกิจ

<b>ใช้ชุดนักเรียนเดิมได้</b> อนุโลมใช้ชุดเดิมแม้เปลี่ยนชั้นหรือย้ายสถานศึกษา	<b>กระเป๋าและรองเท้า</b> ไม่จำกัดรูปแบบ ไม่ต้องมีตราโรงเรียน คำนึงถึงความสุภาพและการใช้งานจริง
<b>เพิ่มความยืดหยุ่นการแต่งกาย</b> ส่งเสริมให้สวมชุดพลະหรือชุดสุภาพได้มากขึ้น	<b>ปัดชื่อแบบอักษรย่อ</b> ลดค่าใช้จ่าย เพิ่มอายุการใช้งาน สอดคล้องกับหลัก PDPA
<b>ไม่บังคับชุดลูกเสือเต็มรูปแบบ</b> ใช้เพียงผ้าผูกคอและหมวกร่วมกับชุดอื่นได้	<b>โรงเรียนปรับมาตรการได้ตามบริบท</b> มอบอำนาจให้ผู้อำนวยการสถานศึกษา ยึดประโยชน์ของนักเรียนและผู้ปกครองเป็นหลัก

### มาตรการที่ 2 อุปกรณ์การเรียน “ราคาควบคุม”

จัดหาและกระจายโดย สกสศ.  
ในราคาควบคุม เพิ่มทางเลือก  
ลดค่าใช้จ่ายจริง

- หนังสือเรียน
- เครื่องเขียน
- อุปกรณ์การเรียนที่จำเป็น

### การติดตามเข้มงวด เพื่อให้ทุกโรงเรียนเกิดผลจริง

- ลงพื้นที่  
ตรวจเยี่ยมสถานศึกษา  
โดยรัฐมนตรี  
และผู้บริหารระดับสูง
- รายงานผล  
อย่างต่อเนื่อง  
โดยหัวหน้าผู้ตรวจราชการ  
กระทรวงศึกษาธิการ
- เปิดช่องทาง  
รับฟังเสียงสะท้อน  
จากผู้ปกครองโดยตรง

หากพบว่าสถานศึกษาใดยังไม่ดำเนินการ  
กระทรวงศึกษาธิการจะเร่งเข้าไปหารือ แก้ไข  
และกำกับติดตามอย่างใกล้ชิดในทันที

“ ไม่ใช่แค่นโยบาย แต่ต้องเกิดผลจริง ”  
ระบบการศึกษาต้องช่วยลดภาระผู้ปกครอง  
ในช่วงเวลาที่ทุกครอบครัวกำลังเผชิญความท้าทายทางเศรษฐกิจ



📱 | กระทรวงศึกษาธิการ 🌐 www.moe.go.th

#เรียนดีมีความสุข

# BACK TO SCHOOL

## สพฐ.ห่วงใย ♥️ เน้นย้ำ

มาตรการเตรียมความพร้อม  
ก่อนเปิดภาคเรียน 1/2569

### 🎯 4 มาตรการหลักที่ต้องรู้

#### 1. ความปลอดภัย ในสถานศึกษา

- ✓ อาคารสถานที่ปลอดภัย ระบบไฟฟ้า ภาณีกัน ห่วงน้ำถูกสุขลักษณะ
- ✓ ระบบดูแลช่วยเหลือนักเรียน และการคัดกรองความเสี่ยง
- ✓ ความปลอดภัยจากภัยพิบัติ อุบัติเหตุ และเหตุไม่คาดคิด

#### 2. เสริมโอกาสการเรียนรู้ & ภูมิคุ้มกันชีวิต

- ✓ พัฒนาคุณภาพการเรียนรู้ ที่ทันสมัยและหลากหลาย
- ✓ ส่งเสริมทักษะอาชีพ ทักษะชีวิต และ Soft Skills
- ✓ ดูแลสุขภาพกาย-ใจ นักเรียนมีความสุข พร้อมเรียนรู้

#### 3. เครือข่าย ความร่วมมือ

- ✓ ประสานความร่วมมือกับ ผู้ปกครอง ชุมชน องค์กร ภาคีเครือข่าย
- ✓ ร่วมกันดูแล สนับสนุน และพัฒนาโรงเรียน
- ✓ สร้างความเชื่อมั่น และความร่วมมือ

#### 4. แผนเผชิญเหตุ (Emergency Plan)

- ✓ จัดทำแผนเผชิญเหตุ ครอบคลุมทุกภัย
- ✓ ชักซ้อมแผนอย่างสม่ำเสมอ
- ✓ เตรียมความพร้อม บุคลากร อุปกรณ์ และระบบสื่อสาร

👍 สร้างโรงเรียนที่ “ปลอดภัย + คุณภาพ + เท่าเทียม”  
เพื่อนาคตที่มั่นคงของเด็กไทยทุกคน ♥️

#OBECChannel #สพฐ #กระทรวงศึกษาธิการ #มาตรการหลัก #เตรียมพร้อมก่อนเปิดเรียน



# ข้อมูลจำนวนนักเรียน โรงเรียนวัดกุฎีเตี้ย

อำเภอบ้านนา จังหวัดนครนายก  
สำนักงานเขตพื้นที่การศึกษาประถมศึกษานครนายก

เรียนดี  
มีความสุข  
พร้อมพัฒนา  
สู่อนาคต



## จำนวนนักเรียน จำแนกตามระดับชั้น ปีการศึกษา 2569

ระดับชั้น	ชาย (คน)	หญิง (คน)	รวม (คน)	ร้อยละของนักเรียนรวม
อนุบาลปีที่ 2	15	8	23	13.29%
อนุบาลปีที่ 3	7	8	15	8.67%
ประถมศึกษาปีที่ 1	11	11	22	12.72%
ประถมศึกษาปีที่ 2	14	8	22	12.72%
ประถมศึกษาปีที่ 3	8	13	21	12.14%
ประถมศึกษาปีที่ 4	13	17	30	17.34%
ประถมศึกษาปีที่ 5	12	6	18	10.40%
ประถมศึกษาปีที่ 6	13	9	22	12.72%
<b>รวมประถมศึกษา</b>	<b>71</b>	<b>64</b>	<b>135</b>	<b>78.03%</b>
<b>รวมอนุบาล</b>	<b>22</b>	<b>16</b>	<b>38</b>	<b>21.97%</b>
<b>รวมทั้งสิ้น</b>	<b>93</b>	<b>80</b>	<b>173</b>	<b>100.00%</b>

## กราฟเปรียบเทียบจำนวนนักเรียน ปีการศึกษา 2565 - 2569

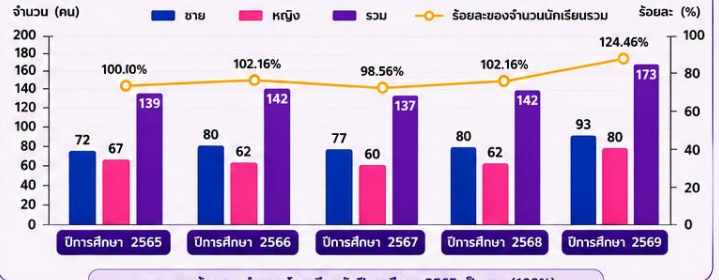

หมายเหตุ : ร้อยละ คำนวณโดยเทียบกับปีการศึกษา 2565 เป็นฐาน (100%)

## ตารางสถิติจำนวนนักเรียน ปีการศึกษา 2565 - 2569

ปีการศึกษา	ชาย (คน)	หญิง (คน)	รวม (คน)	ร้อยละ (เทียบกับปี 2565)	เพิ่มขึ้น/ลดลง (คน)
2565	72	67	139	100.00%	-
2566	80	62	142	102.16%	+ 3
2567	77	60	137	98.56%	- 5
2568	80	62	142	102.16%	+ 3
2569	93	80	173	124.46%	+ 34

## สรุปภาพรวม 5 ปีการศึกษา

จำนวนนักเรียนเพิ่มขึ้น  
**34 คน**

คิดเป็นร้อยละ  
**24.46%**  
(จากปีการศึกษา 2565)



## แนวโน้ม 5 ปี

### เพิ่มขึ้นอย่างต่อเนื่อง

สะท้อนถึงความเชื่อมั่นของผู้ปกครองและชุมชน  
ที่มีต่อคุณภาพการจัดการศึกษาของ  
โรงเรียนวัดกุฎีเตี้ย



## คุณภาพที่เราใส่ใจ



จัดการศึกษา  
อย่างมีคุณภาพ



ส่งเสริมศักยภาพ  
ผู้เรียนรอบด้าน



ใส่ใจ ดูแล  
ด้วยหัวใจ



พัฒนาอย่างต่อเนื่อง  
สู่ความเป็นเลิศ



“เรียนเด่น เน้นวินัย ใฝ่คุณธรรม สานสัมพันธ์ชุมชน”

โรงเรียนวัดกุฎีเตี้ย หมู่ที่ 3 ตำบลอาษา  
อำเภอบ้านนา จังหวัดนครนายก

E-mail : watkudeetarschool@gmail.com

Web page : โรงเรียนวัดกุฎีเตี้ย นครนายก

การกำหนดค่าเป้าหมายตามมาตรฐานการศึกษาของสถานศึกษา ระดับปฐมวัย  
 เพื่อการประกันคุณภาพภายในของสถานศึกษา ปีการศึกษา ๒๕๖๙  
 ประกาศ ณ วันที่ ๑๕ พฤษภาคม พ.ศ. ๒๕๖๙

มาตรฐาน / ประเด็นการพิจารณา	ค่าเป้าหมายมาตรฐาน/ ประเด็นการพิจารณา
<b>มาตรฐานที่ ๑ คุณภาพของเด็ก</b>	<b>ดีเลิศ</b>
๑.๑ มีการพัฒนาด้านร่างกาย แข็งแรง มีสุขนิสัยที่ดี และดูแลความปลอดภัยของตนเองได้	ดีเลิศ
๑.๒ มีการพัฒนาด้านอารมณ์ จิตใจ ควบคุม และแสดงออกทางอารมณ์ได้	ยอดเยี่ยม
๑.๓ มีการพัฒนาการด้านสังคม ช่วยเหลือตนเอง และเป็นสมาชิกที่ดีของสังคม	ยอดเยี่ยม
๑.๔ มีพัฒนาการด้านสติปัญญา สื่อสารได้ มีทักษะการคิดพื้นฐานและแสวงหาความรู้ได้	ดีเลิศ
<b>มาตรฐานที่ ๒ กระบวนการบริหารและจัดการ</b>	<b>ดีเลิศ</b>
๒.๑ มีหลักสูตรครอบคลุมพัฒนาการทั้ง ๔ ด้าน สอดคล้องกับบริบทของท้องถิ่น	ดีเลิศ
๒.๒ จัดครูให้เพียงพอกับชั้นเรียน	ดีเลิศ
๒.๓ ส่งเสริมให้ครูมีความเชี่ยวชาญด้านการจัดประสบการณ์	ดีเลิศ
๒.๔ จัดสภาพแวดล้อมและสื่อเพื่อการเรียนรู้ อย่างปลอดภัย และเพียงพอ	ดีเลิศ
๒.๕ ให้บริการสื่อเทคโนโลยีสารสนเทศและสื่อการเรียนรู้เพื่อสนับสนุนการจัดประสบการณ์	ดีเลิศ
๒.๖ มีระบบบริหารคุณภาพที่เปิดโอกาสให้ผู้เกี่ยวข้องทุกฝ่ายมีส่วนร่วม	ดีเลิศ
<b>มาตรฐานที่ ๓ การจัดประสบการณ์ที่เน้นเด็กเป็นสำคัญ</b>	<b>ดีเลิศ</b>
๓.๑ จัดประสบการณ์ที่ส่งเสริมให้เด็กมีการพัฒนาการทุกด้านอย่างสมดุลเต็มศักยภาพ	ดีเลิศ
๓.๒ สร้างโอกาสให้เด็กได้รับประสบการณ์ตรง เล่นและปฏิบัติอย่างมีความสุข	ดีเลิศ
๓.๓ จัดบรรยากาศที่เอื้อต่อการเรียนรู้ใช้สื่อเทคโนโลยีที่เหมาะสมกับวัย	ดีเลิศ
๓.๔ ประเมินพัฒนาการเด็กตามสภาพจริงและนำผลประเมินพัฒนาการเด็กไปปรับปรุงการจัดประสบการณ์และพัฒนาเด็ก	ดีเลิศ
<b>สรุปผลการประเมินในภาพรวมของสถานศึกษา</b>	<b>ดีเลิศ</b>

การกำหนดค่าเป้าหมายตามมาตรฐานการศึกษาของสถานศึกษา ระดับการศึกษาขั้นพื้นฐาน  
 เพื่อการประกันคุณภาพภายในของสถานศึกษา ปีการศึกษา ๒๕๖๙  
 ประกาศ ณ วันที่ ๑๕ พฤษภาคม พ.ศ. ๒๕๖๙

มาตรฐาน / ประเด็นการพิจารณา	ค่าเป้าหมายมาตรฐาน/ ประเด็นการพิจารณา
<b>มาตรฐานที่ ๑ คุณภาพของผู้เรียน</b>	<b>ดีเลิศ</b>
<b>๑.๑ ผลสัมฤทธิ์ทางวิชาการของผู้เรียน</b>	ดี
๑) มีความสามารถในการอ่าน การเขียน การสื่อสารและการคิดคำนวณ	ดีเลิศ
๒) มีความสามารถในการวิเคราะห์และคิดอย่างมีวิจารณญาณ อภิปราย แลกเปลี่ยนความคิดเห็น และแก้ปัญหา	ดี
๓) มีความสามารถในการสร้างนวัตกรรม	ดี
๔) มีความสามารถในการใช้เทคโนโลยีสารสนเทศ และการสื่อสาร	ดี
๕) มีผลสัมฤทธิ์ทางการเรียนตามหลักสูตรสถานศึกษา	ดี
๖) มีความรู้ ทักษะพื้นฐานและเจตคติที่ดีต่องานอาชีพ	ดีเลิศ
<b>๑.๒ คุณลักษณะที่พึงประสงค์ของผู้เรียน</b>	ดีเลิศ
๑) การมีคุณลักษณะและค่านิยมที่ดีตามที่สถานศึกษากำหนด	ดีเลิศ
๒) ความภูมิใจในท้องถิ่นและความเป็นไทย	ยอดเยี่ยม
๓) การยอมรับที่จะอยู่ร่วมกันบนความแตกต่างและหลากหลาย	ดีเลิศ
๔) สุขภาวะทางร่างกายและลักษณะจิตสังคม	ดีเลิศ
<b>มาตรฐานที่ ๒ กระบวนการบริหารและการจัดการ</b>	<b>ดีเลิศ</b>
๒.๑ การมีเป้าหมาย วิสัยทัศน์ และพันธกิจที่สถานศึกษากำหนดชัดเจน	ดีเลิศ
๒.๒ มีระบบบริหารจัดการคุณภาพของสถานศึกษา	ดีเลิศ
๒.๓ ดำเนินงานพัฒนาวิชาการที่เน้นคุณภาพผู้เรียนรอบด้านตามหลักสูตรสถานศึกษาและทุกกลุ่มเป้าหมาย	ดีเลิศ
๒.๔ พัฒนาครูและบุคลากรให้มีความเชี่ยวชาญทางวิชาชีพ	ดีเลิศ
๒.๕ จัดสภาพแวดล้อมทางกายภาพและสังคมที่เอื้อต่อการจัดการเรียนรู้อย่างมีคุณภาพ	ดีเลิศ
๒.๖ จัดระบบเทคโนโลยีสารสนเทศเพื่อสนับสนุนการบริหารจัดการและการจัดการเรียนรู้	ดีเลิศ
<b>มาตรฐานที่ ๓ กระบวนการจัดการเรียนการสอนที่เน้นผู้เรียนเป็นสำคัญ</b>	<b>ดีเลิศ</b>
๓.๑ จัดการเรียนรู้ผ่านกระบวนการคิดและปฏิบัติจริง และสามารถนำไปประยุกต์ใช้ในชีวิตได้	ดีเลิศ
๓.๒ ใช้สื่อ เทคโนโลยีสารสนเทศ และแหล่งเรียนรู้ที่เอื้อต่อการเรียนรู้	ดีเลิศ
๓.๓ มีการบริหารจัดการชั้นเรียนเชิงบวก	ดีเลิศ
๓.๔ ตรวจสอบและประเมินผู้เรียนอย่างเป็นระบบ และนำผลมาพัฒนาผู้เรียน	ดีเลิศ
๓.๕ มีการแลกเปลี่ยนเรียนรู้และให้ข้อมูลสะท้อนกลับเพื่อพัฒนาและปรับปรุงการจัดการเรียนรู้	ดี
<b>สรุปผลการประเมินในภาพรวมของสถานศึกษา</b>	<b>ดีเลิศ</b>

สรุปยอดเงินทั้งหมด

ที่	กลุ่มงาน/ฝ่าย	งบประมาณที่ได้รับ	งบประมาณที่ใช้จ่ายในโครงการ	คงเหลือ
<b>เงินอุดหนุนทั้งหมด</b>				
1	กลุ่มบริหารงานวิชาการ	211,926.00	212,000.00	-74.00
2	กลุ่มบริหารงานบุคคล	15,412.80	15,000.00	412.80
3	กลุ่มบริหารงานงบประมาณ	88,623.60	90,000.00	-1,376.40
4	กลุ่มบริหารงานทั่วไป	53,944.80	52,000.00	1,944.80
5	งบประมาณสำรอง	15,412.80	16,320.00	-907.20
<b>รวมทั้งสิ้น</b>		<b>385,320.00</b>	<b>385,320.00</b>	<b>0.00</b>
<b>เงินกิจกรรมพัฒนาผู้เรียน</b>				
1	ทักษะวิชาการ	64,737.20	64,000.00	737.20
2	คุณธรรม/ลูกเสือ-เนตรนารี	40,460.75	40,000.00	460.75
3	เทคโนโลยี	16,184.30	15,000.00	1,184.30
4	ทัศนศึกษา	40,460.75	40,000.00	460.75
<b>รวมทั้งสิ้น</b>		<b>161,843.00</b>	<b>159,000.00</b>	<b>2,843.00</b>
<b>เงินรายได้สถานศึกษา</b>				
1	โครงการจากเงินรายได้สถานศึกษา	5,748.00	0.00	5,748.00
<b>รวมทั้งสิ้น</b>		<b>5,748.00</b>	<b>0.00</b>	<b>5,748.00</b>
<b>เงินอุดหนุนจาก อปท.</b>				
1	โครงการเงินอุดหนุน อปท.	761,200.00	761,200.00	0.00
<b>รวมทั้งสิ้น</b>		<b>761,200.00</b>	<b>761,200.00</b>	<b>0.00</b>